

18. Jahrestagung der DGEpi

Mitgliederversammlung

27. September 2023

Würzburg

Protokollergänzungen:

Beginn: 17:30 Uhr

Anwesend vom Vorstand: Sandra Beermann, Daniela Koller, Berit Lange, Marcus Dörr,
Rafael Mikolajczyk

Anwesende Mitglieder: s. separate Anwesenheitsliste, die in der Geschäftsstelle
eingesehen werden kann

Protokoll: Nicole Kroll und Gisela Büchele (Geschäftsstelle)

Wir gedenken Eberhard Greiser

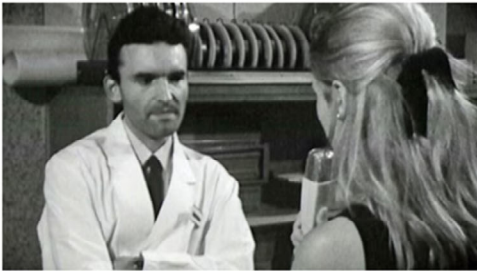

Der Epidemiologe Eberhard Greiser untersucht den Skandal um die Schlankheitspille Menocil.

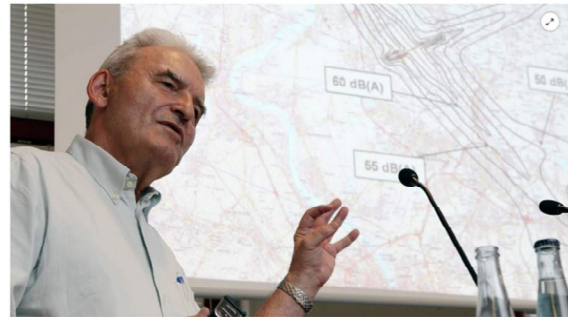

Im Juni war Wissenschaftler und Lärmexperte Eberhard Greiser zu einer Podiumsdiskussion zum Thema "Risikofaktor Lärm - macht Lärm krank?" in Bremen. Jetzt hat er den Stromer Beiratsmitgliedern gezeigt, wie die A201 den Lärmpegel in dem Ortsteil erhöhen wird.
Foto: Frank Thomas Koch

Fernseh-Beitrag aus der Sendung *Buten un Binnen*

Bildquellen: ndr.de, weserkurier.de

Tagesordnung

- TOP 1** Begrüßung, Festlegung der Tagesordnung

- TOP 2** Genehmigung Protokoll MV vom 28.09.2022

- TOP 3** Bericht des Präsidenten

- TOP 4** Bericht der Schatzmeisterin

- TOP 5** Bericht und Wahl der Rechnungsprüfer*innen

- TOP 6** Entlastung des Vorstands

- TOP 7** AG-Angelegenheiten

- TOP 8** DGEpi-Preise

- TOP 9** 19. DGEpi-Jahrestagung 2024

- TOP 10** Sonstiges

- **Anwesenheitsliste:** Bitte tragen Sie sich mit Ihrem vollen Namen und Ihrem Arbeitsort (Stadt) in die umlaufende Liste ein!
- **Gibt es Ergänzungen zur Tagesordnung (Sonstiges)?**
 - Abstimmung zur Annahme der Tagesordnung
(Bitte beachten: Nur Mitglieder sind abstimmungsberechtigt!)

Tagesordnung

- TOP 1** Begrüßung, Festlegung der Tagesordnung

- TOP 2** **Genehmigung Protokoll MV vom 28.09.2022**

- TOP 3** Bericht des Präsidenten

- TOP 4** Bericht der Schatzmeisterin

- TOP 5** Bericht und Wahl der Rechnungsprüfer*innen

- TOP 6** Entlastung des Vorstands

- TOP 7** AG-Angelegenheiten

- TOP 8** DGEpi-Preise

- TOP 9** 19. DGEpi-Jahrestagung 2024

- TOP 10** Sonstiges

- Das vorläufige Protokoll wurde Mitte November 2022 auf der Homepage der DGEpi veröffentlicht.
- Die Mitglieder wurden per E-Mail am 16.11.2022 darüber informiert.
- Es kamen keine Rückmeldungen und Änderungswünsche.

- Abstimmung zur **Annahme des Protokolls**
(Bitte beachten: nur Mitglieder sind abstimmungsberechtigt!)

Tagesordnung

TOP 1 Begrüßung, Festlegung der Tagesordnung

TOP 2 Genehmigung Protokoll MV vom 28.09.2022

TOP 3 **Bericht des Präsidenten**

TOP 4 Bericht der Schatzmeisterin

TOP 5 Bericht und Wahl der Rechnungsprüfer*innen

TOP 6 Entlastung des Vorstands

TOP 7 AG-Angelegenheiten

TOP 8 DGEpi-Preise

TOP 9 19. DGEpi-Jahrestagung 2024

TOP 10 Sonstiges



Der Vorstand stellt sich vor!

Präsident:
Marcus
Dörr



Stellvertretende
Präsidentin:
Berit Lange



Schatzmeisterin:
Sandra Beermann



Weitere Vorstandsmitglieder:

Daniela
Koller



Rafael
Mikolajczyk



Vorstandssitzungen seit letzter MV

- Web-Konferenzen: 2 x in 2022, 6 x in 2023
- Präsenzmeeting am 16.02.2023 in Würzburg
- Hybrid-Meeting am 25.09.2023 in Würzburg

- Erweiterte Vorstandssitzung (hybrid) mit AG-Leiter*innen:
in Würzburg am 25.09.2023

Bericht des Präsidenten

Mandatsträgerschaften Stand August 2023

Gremium, Verband	Vertretung der DGEpi (ggf. Stellvertretung)
Arbeitsgemeinschaft der Wissenschaftlichen Medizinischen Fachgesellschaften (AWMF)	Dietrich Rothenbacher
AWMF Task Force	Berit Lange
Deutsche Arbeitsgemeinschaft Statistik (DagStat)	Sigrid Behr
Deutsche Forschungsgemeinschaft (DFG)	Heiko Becher
Deutsche Gesellschaft für Public Health (DGPH)	Hajo Zeeb
Deutsches Netzwerk Versorgungsforschung (DNVF)	Monika Klinkhammer-Schalke (Wolfgang Hoffmann)
Deutsches Netzwerk Versorgungsforschung (DNVF): Qualitätsindikatoren der Nierenersatztherapie	Jochen Schmitt
European Epidemiological Federation of the International Epidemiological Association (IEA-EEF)	NN
German Medical Science	NN
Institut für medizinische und pharmazeutische Prüfungsfragen (IMPP)	Antje Timmer
International Network for Epidemiology (INEP)	Oliver Razum



Protokollergänzungen:

Gesucht werden 2 Vertretungen für GMS und jeweils eine Vertretung für IMPP und INEP. Interessenten können sich mit dem Vorstand oder den eingetragenen Vertretungen gerne in Verbindung setzen.

Mandatsträgerschaften (fortgesetzt)

Gremium, Verband	Vertretung der DGEpi (ggf. Stellvertretung)
Internationaler wissenschaftlicher Beirat der Nationalen Kohorte	Stefanie Klug
Kooperationsverbund Qualitätssicherung durch Klinische Krebsregister (KoKQ)	Joachim Kieschke
Kompetenzverbund für Strahlenforschung (KVSF)	Daniel Wollschläger (Hajo Zeeb)
Deutsche Gesellschaft für Kinder- und Jugendmedizin(DGKJ)	Michael Urschitz (Freia de Bock)
Nationaler Kompetenzbasierter Lernzielkatalog Medizin (NKLM)	Antje Timmer
Zertifikatskommission Epidemiologie	Rafael Mikolajczyk (Dietrich Rothenbacher)
Pakt für den Öffentlichen Gesundheitsdienst	Berit Lange (Eva Grill)

Aktueller Mitgliederstand:

905 Mitglieder (Stand: 20.09.2023)

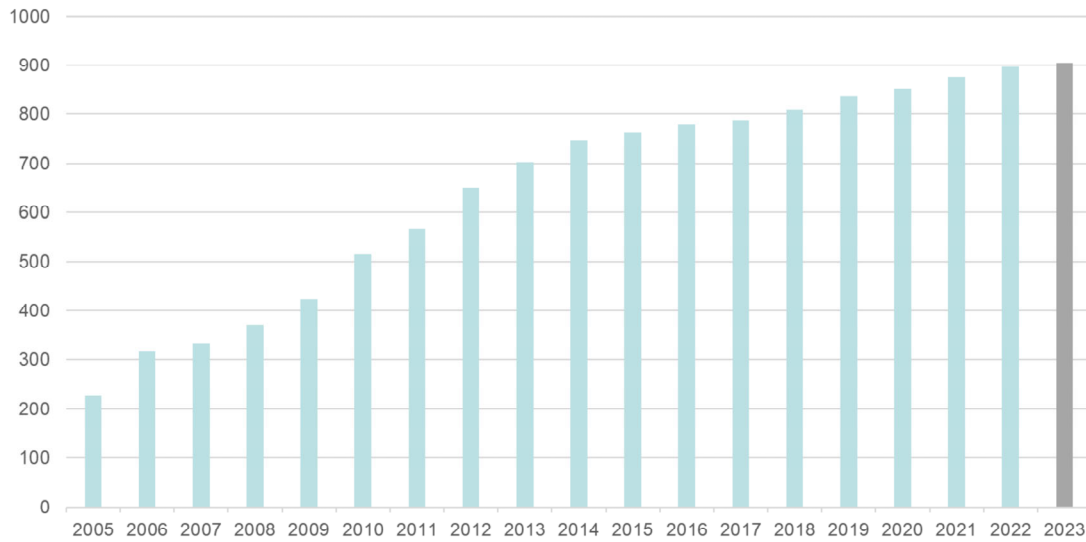

Logo überarbeitet



Nachwuchsförderung

- Sektempfang für neue Mitglieder
- Es wurden elf Reisestipendien vergeben
- Nachwuchs-Preise:
 - Für den Stephan-Weiland-Preise sind sieben Bewerbungen eingegangen, von denen drei prämiert werden.
 - Für den Master-Preis sind sechs Bewerbungen eingegangen, von denen zwei ihre Arbeit in einer extra Session präsentieren durften.Die Preisträger*innen werden gleich bekannt gegeben.
- Posterpreise: Verleihung bei der Abschlussveranstaltung
- Weitere Überlegungen für finanzielle Unterstützung junger Wissenschaftler*innen, z. B. Rhetorik-Seminar

Protokollergänzungen:

SB: für Rhetorikseminar können sich Interessierte bzgl. Inhalte und Bewerbungsmodalitäten bei der Geschäftsstelle melden.

Weitere Ideen für Nachwuchsförderung können an den Vorstand oder die Geschäftsstelle mitgeteilt werden.

Nachwuchsförderung: Reisesstipendien

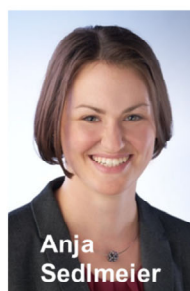
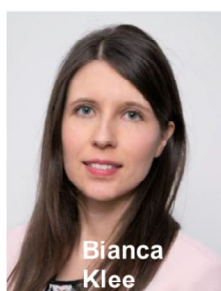
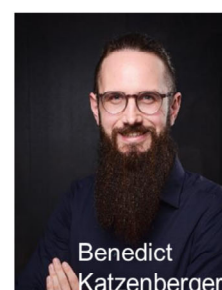

Stellungnahmen, Leitlinien und Offene Briefe (I)

- Mitwirkung an der S3-Leitlinie „Maßnahme zur Prävention und Kontrolle der SARS-CoV-2-Übertragung in Schulen“ (Lebende Leitlinie) (14.10.2022)
- Stellungnahme der Deutschen Gesellschaft für Epidemiologie: Deutsche Antibiotika-Resistenzstrategie „DART 2030“ (AG 01, 18.11.2022)
- Stellungnahme der AG 04 der Deutschen Gesellschaft für Epidemiologie: Dokumentation und Würdigung der Anhörung zum Entwurf der Allgemeinen Methoden Version 7.0 (28.02.2023)

Stellungnahmen, Leitlinien und Offene Briefe (II)

- Mitwirkung an der S2k-Leitlinie zur Schichtarbeit (AG 03 Epidemiologie der Arbeitswelt)
- Stellungnahme der AG 08 zur Änderung Krebsfrüherkennungs-Richtlinie (KFE-RL): „Erweiterung der oberen Altersgrenzen im Mammographie-Screening-Programm“ (24.05.2023)
- Unterstützung Offener Brief an die FDP wegen Lebensmittelwerbung (August 2023)
- Mitwirkung der AG 08 an der BMUV-Verordnung Lungenkrebs-Früherkennung (25.08.2023)

Stellungnahmen, Leitlinien und Offene Briefe (III)

- Mitwirkung an der S3-Leitlinie "Hausärztliche Risikoberatung zur kardiovaskulären Prävention" (noch in Bearbeitung)
- Mitwirkung an der S3-Leitlinie PAVK (noch in Bearbeitung)

Online-Seminare

- 24.01.2023, Systematische Reviews in der evidenzbasierten Medizin, Prof. Dr. Jörg Meerpohl und Georg Rüschemeyer, Cochrane Deutschland Stiftung
- 27.02.2023, Medizinische Register, Dr. Anna Niemeyer, TMF e. V.
- 19.04.2023, AKTIN-Notaufnahmeregister, Dr. Bernadett Erdmann, AKTIN e. V.

Weitere Punkte I

- DFG-Gremienwahlen
23.10.-20.11.2023
Fachkollegium 2.22 Medizin
Fach 2.22-01 Epidemiologie
und Med. Biometrie/Statistik
8 Kandidierende,
4 zu wählende Personen

Name	Einrichtung
Friede, Tim	Universitätsmedizin Göttingen Institut für Medizinische Statistik, Göttingen
Grill, Eva	Ludwig-Maximilians-Universität München Institut für Medizinische Informationsverarbeitung, Biometrie und Epidemiologie, München
Jöckel, Karl-Heinz	Universitätsklinikum Essen Institut für Medizinische Informatik, Biometrie und Epidemiologie (IMIBE), Essen
Klug, Stefanie	Technische Universität München Fakultät für Sport- und Gesundheitswissenschaften Lehrstuhl für Epidemiologie, München
König, Inke Regina	Universitätsklinikum Schleswig-Holstein Campus Lübeck Institut für Medizinische Biometrie und Statistik, Lübeck
Rauch, Geraldine	Technische Universität Berlin, Berlin
Schlattmann, Peter	Universitätsklinikum Jena Institut für Medizinische Statistik, Informatik und Dokumentation, Jena
Schmidt, Carsten Oliver	Universitätsmedizin Greifswald Institut für Community Medicine Study of Health in Pomerania (SHIP), Greifswald

- Social Media (X/Twitter, Mastodon):
 - Anstellung eines HiWis
 - Wechsel von X/Twitter zu Mastodon o. ä.?

Protokollergänzungen:

Stimmungsbild für Wechsel weg von X/Twitter

- Abstimmung: Mehrheit Enthaltungen, der Rest ca. 50/50 für und gegen den Verbleib auf X/Twitter
- Finanzielle Situation erlaubt personelle Unterstützung durch Hiwi
- Entscheidung wird auf das nächste Jahr vertagt, da zur Zeit schwierig abzusehen ist, wie sich x/Twitter weiterentwickelt
- Jemand sollte die Situation beobachten und dem Vorstand eine Empfehlung geben
- Mehrheit für zusätzlichen Auftritt der DGEpi auf LinkedIn

Bericht des Präsidenten

Weitere Punkte II

- Schätzung der CO₂-Emissionen, 307 Teilnehmende durch DGEpi-AK Klimawandel

Emissionsgrund	Erläuterung	CO ₂ e [t]	CO ₂ e [%]
Verkehrsmittel (%-Personen)		16.56-> 4.00	43.6-> 16.1
• PKW (12.8%-> 3.1%)	6060 km	5.10-> 1.49	6.0
• Bahn/ Bus (76.6%-> 91.4%)	232 735 km	2.44-> 0.98	3.9
• Flug (1.7%-> 1.2%)	4515 km	9.02-> 1.49	6.2
• Fahrrad/ Fuß (9.0%-> 3.9%)	1164 km	0	0
Verpflegung (geschätzt)		4.58	13.8-> 18.4
• Mittagessen	N=865	2.82	
• Pausenverpflegung	N=1730	1.76	
Übernachtungen (geschätzt)	N=799	12.77	33.4-> 51.4
Raumnutzung	5000m ²	3.48	9.2-> 14.2
• Strom		1.15	4.6
• Wärme		2.34	9.4
Gesamt		37.97-> 24.84	

Kompensation	Emissionen in CO ₂ e [t]	Preis	Kosten Gesamt	Kosten pro Person
Kosten 2022 – Greifswald 364 Teilnehmende	37.97	74 €/ Tonne CO ₂	2958 €	8,13 €
Kosten 2023 – Würzburg 307 Teilnehmende	24.84	74 €/ Tonne CO ₂	1838 €	5,99 €

Gibt es Wortmeldungen
oder Anmerkungen?

Protokollergänzungen:

- Frage eines Mitgliedes bzgl. möglicher Verstöße gegen Richtlinie für Einreichung von Beiträgen bzgl. Geschlechter-gerechten und diversitätssensiblen Sprache im Onlineformular zur Abstracteinreichung
- Die entsprechende Formulierung wird geprüft und ggf. überarbeitet bzw. ein Disclaimer ergänzt

Tagesordnung

- TOP 1** Begrüßung, Festlegung der Tagesordnung

- TOP 2** Genehmigung Protokoll MV vom 28.09.2022

- TOP 3** Bericht des Präsidenten

- TOP 4** **Bericht der Schatzmeisterin**

- TOP 5** Bericht und Wahl der Rechnungsprüfer*innen

- TOP 6** Entlastung des Vorstands

- TOP 7** AG-Angelegenheiten

- TOP 8** DGEpi-Preise

- TOP 9** 19. DGEpi-Jahrestagung 2024

- TOP 10** Sonstiges

Bericht der Schatzmeisterin für das Jahr 2022

Finanzübersicht	2021	2022
Kontostand zum 01.01.	77.851,87	108.486,98
Ausgaben	21.566,29	66.260,21
Einnahmen	52.201,40	53.957,13
Ertrag	30.635,11	-12.303,08
Bestand zum 31.12.	108.486,98	96.183,90
Termingeld	-	-

Aktueller Kontostand **21.09.2023:**
€ 101.003,61

Einnahmen		
Stichwort		Betrag (€)
Mitgliedsbeiträge		53.957,13
		53.957,13

Bericht der Schatzmeisterin für das Jahr 2022

Ausgaben		
Stichwort	Einzelposten Betrag (€)	Gesamt (€)
Geschäftsstelle		46.765,54
Personal	43.500,00	
Jahrestagung	2.154,87	
Online Wahl 2022	1.110,67	
Reisekosten		0
Sonstiges		19.494,67
Porto, Telefon	94,20	
Büromaterial	0,00	
Mitgliedsbeiträge	2.905,00	
AG Workshops	369,65	
Nachwuchs/Posterpreise/Ehrungen	3.677,11	
Reisestipendien	3.412,35	
Rechts- und Beratungskosten	0,00	
Kosten Homepage/ Mitgliederwerbung	9.036,36	
		66.260,21

- TOP 1 Begrüßung, Festlegung der Tagesordnung

- TOP 2 Genehmigung Protokoll MV vom 28.09.2022

- TOP 3 Bericht des Präsidenten

- TOP 4 Bericht der Schatzmeisterin

- TOP 5 **Bericht und Wahl der Rechnungsprüfer*innen**

- TOP 6 Entlastung des Vorstands

- TOP 7 AG-Angelegenheiten

- TOP 8 DGEpi-Preise

- TOP 9 19. DGEpi-Jahrestagung 2024

- TOP 10 Sonstiges

Bericht der Rechnungsprüfung

Christa Meisinger, Augsburg und Enno Swart, Magdeburg

Vorstand der DGEpi
DGEpi-Geschäftsstelle
c/o Universität Ulm
Institut für Epidemiologie & Med. Biometrie
Helmholtzstr. 22

89081 Ulm

Augsburg, Magdeburg und Ulm, 24.08.2023

Kassenprüfung des Geschäftsjahres 2022 DGEpi e.V.

Prüfbericht

Die Kassenprüfung fand in Form einer Videokonferenz am 24.08.2023 von 13:15 Uhr bis 13:50 Uhr statt. Teilnehmer:innen waren die Schatzmeisterin Frau Dr. Sandra Beermann, die Geschäftsstellenleiterin der DGEpi Frau Nicole Kroll und die Kassenprüfer Frau Prof. Dr. Christa Meisinger, Lehrstuhl für Epidemiologie, Universität Augsburg und Herr Prof. Dr. Enno Swart, Institut für Sozialmedizin und Gesundheitssystemforschung (ISMG), Otto-von-Guericke-Universität Magdeburg.

Zuvor standen den Kassenprüfern die Kontoauszüge des Girokontos in elektronischer Form, die gescannten Belege und eine chronologische Aufstellung aller Sammel- und Einzelpositionen für Ausgaben inkl. der Zuordnung zu einzelnen Konten zur Verfügung. Ebenfalls lagen eine Zusammenstellung über die Konten sowie die Unterlagen des Steuerberaters vor. Es fand eine umfassende Belegprüfung statt, dabei wurden die Unterlagen auf rechnerische Richtigkeit und Vollständigkeit der Belege geprüft.

Es fand sich kein Anlass zu Beanstandung. Die Unterlagen wurden in übersichtlicher Form zur Verfügung gestellt, so dass eine zügige Zuordnung von Zahlungen und Belegen möglich war. Die Umbuchungen einzelner Belege wurde besprochen. Diese wird Frau Beermann dem Steuerberater rückmelden.

Die Kassenprüfer danken Frau Kroll für die Vorbereitung der Kassenprüfung und die Unterstützung bei der Prüfung. Sie danken Frau Dr. Beermann für die korrekte Kassenführung.

Die Kassenprüfer empfehlen eine Reduzierung des Kassenstands. Dies sollte in der Vorstandssitzung diskutiert werden.

Auf Basis der Prüfungsergebnisse können die Kassenprüfer der Mitgliederversammlung der DGEpi die Entlastung des Vorstandes uneingeschränkt empfehlen.

Prof. Dr. Enno Swart
ISMG
Otto-von-Guericke-Universität
Medizinische Fakultät
Leipziger Str. 44
39120 Magdeburg

Pro. Dr. Christ Meisinger
Lehrstuhl für Epidemiologie
Universität Augsburg
Medizinische Fakultät
Stenglinstr. 2
86156 Augsburg



an
Frau Meisinger und
Herrn Swart

- Wahlvorschläge des Vorstands:
Christina Meisinger, Enno Swart
- Gibt es weitere Wahlvorschläge?
- Vorgehensweise: Pro Person Abstimmung per *Slido* (es dürfen max. 2 Stimmen vergeben werden)
- **Abstimmung zur Wahl**
(Bitte beachten: nur Mitglieder sind abstimmungsberechtigt!)

Protokollergänzungen:

Christa Meisinger ist einstimmig wiedergewählt.
Enno Swart ist einstimmig wiedergewählt.

Tagesordnung

- TOP 1 Begrüßung, Festlegung der Tagesordnung
- TOP 2 Genehmigung Protokoll MV vom 28.09.2022
- TOP 3 Bericht des Präsidenten
- TOP 4 Bericht der Schatzmeisterin
- TOP 5 Bericht und Wahl der Rechnungsprüfer*innen
- TOP 6 **Entlastung des Vorstands**
- TOP 7 AG-Angelegenheiten
- TOP 8 DGEpi-Preise
- TOP 9 19. DGEpi-Jahrestagung 2024
- TOP 10 Sonstiges

- Auf Antrag ...

- **Abstimmung über Entlastung des Vorstands**
(Bitte beachten: Nur Mitglieder sind abstimmungsberechtigt!)

Protokollergänzungen:

Der Vorstand ist bei 6 Enthaltungen und keiner Gegenstimme entlastet.

Tagesordnung

- TOP 1** Begrüßung, Festlegung der Tagesordnung

- TOP 2** Genehmigung Protokoll MV vom 28.09.2022

- TOP 3** Bericht des Präsidenten

- TOP 4** Bericht der Schatzmeisterin

- TOP 5** Bericht und Wahl der Rechnungsprüfer*innen

- TOP 6** Entlastung des Vorstands

- TOP 7** **AG-Angelegenheiten**

- TOP 8** DGEpi-Preise

- TOP 9** 19. DGEpi-Jahrestagung 2024

- TOP 10** Sonstiges

AG-Angelegenheiten



- Ideen für AG-Mitglieder-Aktivierung und Rekrutierung
- Präsenz der AGs an Jahrestagung erhöhen
- Engere Abstimmung mit den AG-Leitungen (z. B. jährlich mehrere gemeinsame Sitzungen)
- AG-übergreifende Sessions an Jahrestagung

Protokollergänzungen:

- AG teilweise übergreifend über mehrere Fachgesellschaften
- Vorschlag für Bericht zu Neuerungen in ihrem Fachbereich „upgrade-Session“
- Aufruf für Teilnahme an Workshops

Tagesordnung

TOP 1 Begrüßung, Festlegung der Tagesordnung

TOP 2 Genehmigung Protokoll MV vom 28.09.2022

TOP 3 Bericht des Präsidenten

TOP 4 Bericht der Schatzmeisterin

TOP 5 Bericht und Wahl der Rechnungsprüfer*innen

TOP 6 Entlastung des Vorstands

TOP 7 AG-Angelegenheiten

TOP 8 **DGEpi-Preise**

TOP 9 19. DGEpi-Jahrestagung 2024

TOP 10 Sonstiges

Gutachter*innenpool für Preise

AG 1: Infektionsepidemiologie	Veronika Jäger	Heiko Jahn	Ralf Krumkamp	
AG2: Pädiatrische Epidemiologie	Cornelia Gottschick	Roman Pokora		
AG3: Epidemiologie der Arbeitswelt	Janice Hegewald	Jean-Baptist du Prel	Thomas Behrens	
AG4: Epidemiologische Methoden	Nicole Rübsamen	Kerstin Rubarth		
AG5: Ernährungsepidemiologie	Irmgard Jordan	Sabrina Schlesinger	Cornelia Weikert	
AG6: Genetische Epidemiologie	Sonali Pechlivanis	Peter Ahnert		
AG7: Epidemiologie der Herz-Kreislauf- und Stoffwechsel-Erkrankungen	Marcus Dörr	Dhayana Dallmeier		
AG8: Krebs Epidemiologie	Dorothee Twardella	Nina Buttman-Schweiger		
AG9: Statistische Methoden in der Epidemiologie	Irene Schmidtman	Anne Lotz		
AG10: Umweltmedizin, Expositions- und Risikoabschätzungen	Stefanie Lanzinger	Dietrich Plaß		
AG11: Pharmakoepidemiologie	Tania Schink	Antonios Douros		
AG12: Erhebung und Nutzung von Sekundärdaten (AGENS)	Peter Ihle	Enno Swart	Holger Gothe	
AG13: Nachwuchsgruppe Epidemiologie	Myriam Tobollik	Julia Wicherski	Florian Fischer	Timothy McCall
AG14: Neurologische und psychische Erkrankungen	Heike Minnerup	Alexander Pabst		
AG15: Health Geography	Daniela Koller	Jobst Augustin	Sebastian Völker	
AG16: Sozialepidemiologie	Odile Sauzet	Irene Moor	Jens Hoebel	
AG17: Epidemiologie des Alterns	Judith Fuchs	Eva Grill	Ralf Strobl	
AG18: Lehre in der Epidemiologie	Christel Weiß	Ursula Schlipkötter		
Querschnittsinitiative Causal Inference	Uwe Siebert			



an alle Gutachterinnen und Gutachter
 sowie an den Vorstand für die
 insgesamt 46 Gutachten



Yanyan Shi

Infection
<https://doi.org/10.1007/s15010-023-02043-6>

RESEARCH



Persistent symptoms and risk factors predicting prolonged time to symptom-free after SARS-CoV-2 infection: an analysis of the baseline examination of the German COVIDOM/NAPKON-POP cohort

Yanyan Shi^{1,2} · Ralf Strobl^{1,3} · Christian Apfelbacher⁴ · Thomas Bahmer⁵ · Ramsia Geisler⁶ · Peter Heuschmann^{7,8} · Anna Horn⁷ · Hanno Hoven⁹ · Thomas Keil^{7,10,11} · Michael Krawczak¹² · Lilian Krist¹⁰ · Christina Lemhöfer¹³ · Wolfgang Lieb¹⁴ · Bettina Lorenz-Depiereux¹⁵ · Rafael Mikolajczyk^{16,17} · Felipe A. Montellano^{7,18} · Jens Peter Reese⁷ · Stefan Schreiber⁵ · Nicole Skoetz¹⁹ · Stefan Störk²⁰ · Jörg Janne Vehreschild^{6,21,22} · Martin Witzenrath^{23,24} · Eva Grill^{1,3} on behalf of the NAPKON Study Group

Institut für Medizinische Informationsverarbeitung,
Biometrie und Epidemiologie,
Ludwig-Maximilians-Universität München



Ludwig-Walz et al.
Child and Adolescent Psychiatry and Mental Health (2022) 16:109
<https://doi.org/10.1186/s13034-022-00546-y>

Child and Adolescent Psychiatry
and Mental Health

REVIEW

Open Access

Increase of depression among children and adolescents after the onset of the COVID-19 pandemic in Europe: a systematic review and meta-analysis



Helena Ludwig-Walz^{1*}, Indra Dannheim^{2,3}, Lisa M. Pfadenhauer^{4,5}, Jörg M. Fegert⁶ and Martin Bujard^{1,7}

Helena Ludwig-Walz

Bundesinstitut für Bevölkerungsforschung (BiB),
Wiesbaden



JAMA
Network | **Open**[™]



Original Investigation | Neurology

Association of Kidney Function With Development of Alzheimer Disease and Other Dementias and Dementia-Related Blood Biomarkers

Hannah Stocker, PhD, MPH; Léon Beyer, MSc; Kira Tzares, MSc; Laura Perna, PhD; Dan Rujescu, MD; Bernd Holleczek, PhD; Konrad Beyreuther, PhD; Klaus Gerwert, PhD; Ben Schöttker, PhD; Hermann Brenner, MD

Hannah Stocker

Netzwerk Altersforschung,
Universität Heidelberg

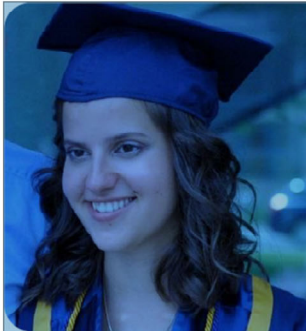

International Agency for Research on Cancer



Global premature, preventable and treatable, mortality from cancer in 2020: a population-based study

Clara Frick

Institut für Medizinische Informationsverarbeitung,
Biometrie und Epidemiologie,
Ludwig-Maximilians-Universität München

- Es ging nur eine Nominierung ein
- Diese Bewerbung wird im nächsten Jahr berücksichtigt

- Aktivere Ausschreibung und Werbung um Nominierungen im nächsten Jahr
- Ggf. Änderung der Bewerbungskriterien

Tagesordnung

TOP 1 Begrüßung, Festlegung der Tagesordnung

TOP 2 Genehmigung Protokoll MV vom 28.09.2022

TOP 3 Bericht des Präsidenten

TOP 4 Bericht der Schatzmeisterin

TOP 5 Bericht und Wahl der Rechnungsprüfer*innen

TOP 6 Entlastung des Vorstands

TOP 7 AG-Angelegenheiten

TOP 8 DGEpi-Preise

TOP 9 **19. DGEpi-Jahrestagung 2024**

TOP 10 Sonstiges

www.gesundheit-gemeinsam.de

SAVE-THE-DATE

08.-13. September 2024

GESUNDHEIT GEMEINSAM DENKEN, FORSCHEN, HANDELN

Die gemeinsame Jahrestagung der **GMDS, DGSMP, DGEPI, DGMS & DGPH**

Tagungsort: Deutsches Hygiene-Museum Dresden



Tagesordnung

TOP 1 Begrüßung, Festlegung der Tagesordnung

TOP 2 Genehmigung Protokoll MV vom 28.09.2022

TOP 3 Bericht des Präsidenten

TOP 4 Bericht der Schatzmeisterin

TOP 5 Bericht und Wahl der Rechnungsprüfer*innen

TOP 6 Entlastung des Vorstands

TOP 7 AG-Angelegenheiten

TOP 8 DGEpi-Preise

TOP 9 19. DGEpi-Jahrestagung 2024

TOP 10 **Sonstiges**

- Im Vorfeld sind keine Themenvorschläge für Sonstiges bei der Geschäftsstelle eingegangen.
- Weitere Punkte?

Ende

Protokollergänzungen:

Ende um 19:00 Uhr