

Mitgliederversammlung

- - - - Gleich geht es los! - - - -

- Bitte schalten Sie Ihre Kamera aus.
- Achten Sie darauf, dass von Ihnen der Zugriff auf das richtige Headset bzw. Lautsprecher und Mikrofon erlaubt wird.
- Geben Sie beim Betreten des Raums Ihren vollständigen Namen an (wg. Wortmeldungen und Anwesenheitsliste).
- Sollten Sie während der Sitzung die Verbindung verlieren (z. B. kein Ton mehr...), nach Prüfung der Kabelverbindung (Stecker richtig drin?) einfach das Meeting verlassen und erneut beitreten (& siehe Punkte oben).
- Bitte schreiben Sie Ihren Vor- und Zunamen sowie Ihren Arbeitsort (Stadt) in den Chat (Senden an: Gastgeber/Moderator)

15. Jahrestagung der DGEpi

Mitgliederversammlung

29. September 2020

Digital in Greifswald

- | | |
|---------------|---|
| TOP 1 | Begrüßung, Festlegung der Tagesordnung |
| TOP 2 | Genehmigung Protokoll MV vom 12.09.2019 |
| TOP 3 | Bericht der Präsidentin |
| TOP 4 | Bericht der Schatzmeisterin |
| TOP 5 | Bericht und Wahl der Rechnungsprüferinnen |
| TOP 6 | Entlastung des Vorstands |
| TOP 7 | AG-Angelegenheiten |
| TOP 8 | DGEpi-Preise |
| TOP 9 | 16. DGEpi-Jahrestagung 2021 |
| TOP 10 | Sonstiges |

- **Anwesenheitsliste:** Bitte tragen Sie sich mit Ihrem vollen Namen und Ihrem Arbeitsort (Stadt) in den Chat ein!

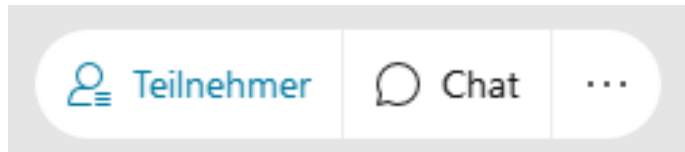

▼ Chat

von Gisela Büchele an alle: 2:35 PM
Gisela Büchele, Ulm

- **Gibt es Ergänzungen zur Tagesordnung (unter Sonstiges)?**
→ bitte in den Chat schreiben!

- Abstimmung zur Annahme der Tagesordnung
(Bitte beachten: nur Mitglieder sind abstimmungsberechtigt!)

- TOP 1** Begrüßung, Festlegung der Tagesordnung

- TOP 2** Genehmigung Protokoll MV vom 12.09.2019

- TOP 3** Bericht der Präsidentin

- TOP 4** Bericht der Schatzmeisterin

- TOP 5** Bericht und Wahl der Rechnungsprüferinnen

- TOP 6** Entlastung des Vorstands

- TOP 7** AG-Angelegenheiten

- TOP 8** DGEpi-Preise

- TOP 9** 16. DGEpi-Jahrestagung 2021

- TOP 10** Sonstiges

- Das vorläufige Protokoll wurde Ende Oktober 2019 auf der Homepage der DGEpi veröffentlicht.
- Die Mitglieder wurden per E-Mail darüber informiert.
- Es kamen keine Rückmeldungen und Änderungswünsche.

- Abstimmung zur **Annahme des Protokolls**
(Bitte beachten: nur Mitglieder sind abstimmungsberechtigt!)

- | | |
|---------------|---|
| TOP 1 | Begrüßung, Festlegung der Tagesordnung |
| TOP 2 | Genehmigung Protokoll MV vom 12.09.2019 |
| TOP 3 | Bericht der Präsidentin |
| TOP 4 | Bericht der Schatzmeisterin |
| TOP 5 | Bericht und Wahl der Rechnungsprüferinnen |
| TOP 6 | Entlastung des Vorstands |
| TOP 7 | AG-Angelegenheiten |
| TOP 8 | DGEpi-Preise |
| TOP 9 | 16. DGEpi-Jahrestagung 2021 |
| TOP 10 | Sonstiges |

Der Vorstand stellt sich vor!

Ausscheidender Präsident:
Dietrich
Rothenbacher



Präsidentin:
Eva Grill



Schatzmeisterin:
Sandra Beermann



Sabine
Gabrysch



Weitere Vorstandsmitglieder:

Marcus
Dörr



- **Wahl des Vorstands**

- Erste online-Wahl mit POLYAS

- Wahlbeteiligung:

WAHLBERECHTIGTE	ABGEBENE STIMMEN	WAHLBETEILIGUNG
837	395	47,19%

- Auszählung

Stellvertretender Präsident 2021 + 2024 / Präsident 2022 - 2023

Auszählung der Stimmzettel

Anzahl Wahlberechtigter	837
Anzahl abgegebener Stimmzettel	395
Anzahl gültiger Stimmzettel	381
Anzahl ungültiger Stimmzettel	14
davon leer abgegeben	1
davon ungültig abgegeben	0
davon als ungültig gekennzeichnet	13

Wahlregeln

Maximale Stimmenanzahl pro Stimmzettel: 1
Maximale Stimmenanzahl pro Auswahlmöglichkeit: 1
„Ungültig wählen“ als Option zugelassen
Enthaltungen durch leer abgegebene Stimmzettel werden der Wahlbeteiligung zugerechnet.
Wahlverfahren: freie Listenwahl
Abgabe einer ungültigen Anzahl von Stimmen war erlaubt.

Sie haben eine Stimme für das Amt des künftigen Präsidenten.

	Stimmen
Marcus Dörr, Greifswald	194
Rafael Mikolajczyk, Halle (Saale)	187

- Wahl des Vorstands

Schatzmeisterin

Auszählung der Stimmzettel

Anzahl Wahlberechtigter	837
Anzahl abgegebener Stimmzettel	395
Anzahl gültiger Stimmzettel	380
Anzahl ungültiger Stimmzettel	15
davon leer abgegeben	1
davon ungültig abgegeben	0
davon als ungültig gekennzeichnet	14

Wahlregeln

- Maximale Stimmenanzahl pro Stimmzettel: 1
- Maximale Stimmenanzahl pro Auswahlmöglichkeit: 1
- „Ungültig wählen“ als Option zugelassen
- Enthaltungen durch leer abgegebene Stimmzettel werden der Wahlbeteiligung zugerechnet.
- Wahlverfahren: freie Listenwahl
- Abgabe einer ungültigen Anzahl von Stimmen war erlaubt.

Sie haben eine Stimme für die Wahl der Schatzmeisterin.

	Stimmen
Sandra Beermann, Berlin	380

- Wahl des Vorstands

Weitere Vorstandsmitglieder

Auszählung der Stimmzettel

Anzahl Wahlberechtigter	837
Anzahl abgegebener Stimmzettel	395
Anzahl gültiger Stimmzettel	389
Anzahl ungültiger Stimmzettel	6
davon leer abgegeben	0
davon ungültig abgegeben	0
davon als ungültig gekennzeichnet	6

Wahlregeln

Maximale Stimmenanzahl pro Stimmzettel: 2
Maximale Stimmenanzahl pro Auswahlmöglichkeit: 1
„Ungültig wählen“ als Option zugelassen
Enthaltungen durch leer abgegebene Stimmzettel werden der Wahlbeteiligung zugerechnet.
Wahlverfahren: freie Listenwahl
Abgabe einer ungültigen Anzahl von Stimmen war erlaubt.

Sie haben für die weiteren Vorstandsmitglieder insgesamt zwei Stimmen zu vergeben, wobei die Anzahl der Stimmen pro Kandidat auf 1 beschränkt ist.

	Stimmen
Tobias Pischon, Berlin	124
Dietrich Rothenbacher, Ulm	184
Daniel Wollschläger, Mainz	105
Hajo Zeeb, Bremen	310

- **Wahl des Vorstands**

Alle gewählten Kandidat*innen haben die Wahl angenommen:

- Marcus Dörr
- Sandra Beermann
- Dietrich Rothenbacher
- Hajo Zeeb

- **Vorstandssitzungen seit letzter MV**
 - Web- und Telefonkonferenzen:
1 in 2019 , 10 in 2020
 - Erweiterte Vorstandssitzung mit AG-Leiter*innen:
Web-Konferenzen am 06.05.2020 und 28.09.2020

Bericht der Präsidentin

Mandatsträger- schaften

Gremium, Verband	VertreterIn der DGEpi (ggf. StellvertreterIn)
Arbeitsgemeinschaft der Wissenschaftlichen Medizinischen Fachgesellschaften (AWMF)	Dietrich Rothenbacher
Deutsche Arbeitsgemeinschaft Statistik (DagStat)	Jürgen Wellmann
Leitlinie der DEGAM zur Prävention kardiovaskulärer Erkrankungen	Marcus Dörr
Deutsche Forschungsgemeinschaft (DFG)	Heiko Becher
Deutsche Gesellschaft für Public Health (DGPH)	Hajo Zeeb
Deutsches Netzwerk Versorgungsforschung (DNVF)	Monika Klinkhammer-Schalke (Wolfgang Hoffmann)
Deutsches Netzwerk Versorgungsforschung (DNVF): Qualitätsindikatoren der Nierenersatztherapie	Jochen Schmitt
European Epidemiological Federation of the International Epidemiological Association (IEA-EEF)	Eva Grill
German Medical Science	Eva Grill
Institut für medizinische und pharmazeutische Prüfungsfragen (IMPP)	Antje Timmer
International Network for Epidemiology (INEP)	Beate Zoch-Lesniak
Internationaler wissenschaftlicher Beirat der Nationalen Kohorte	Stefanie Klug
Kooperationsverbund Qualitätssicherung durch Klinische Krebsregister (KoKQ)	Joachim Kieschke
Kompetenzverbund für Strahlenforschung (KVVSF)	Daniel Wollschläger (Hajo Zeeb)
Deutsche Gesellschaft für Kinder- und Jugendmedizin(DGKJ)	Michael Urschitz (Freia de Bock)
Leitlinienerstellung Schicht- und Nachtarbeit	Andreas Seidler (Janice Hegewald)
Nationaler Kompetenzbasierter Lernzielkatalog Medizin (NKLM)	Henry Völzke
Zertifikatskommission Epidemiologie	Antje Timmer (Karen Steindorf)

Jahresbericht 2018/2019

liegt nun vor
und ist auf der
Internet-Seite
einsehbar.



Aktueller Mitgliederstand:

841 Mitglieder (Stand: 22.09.2020)

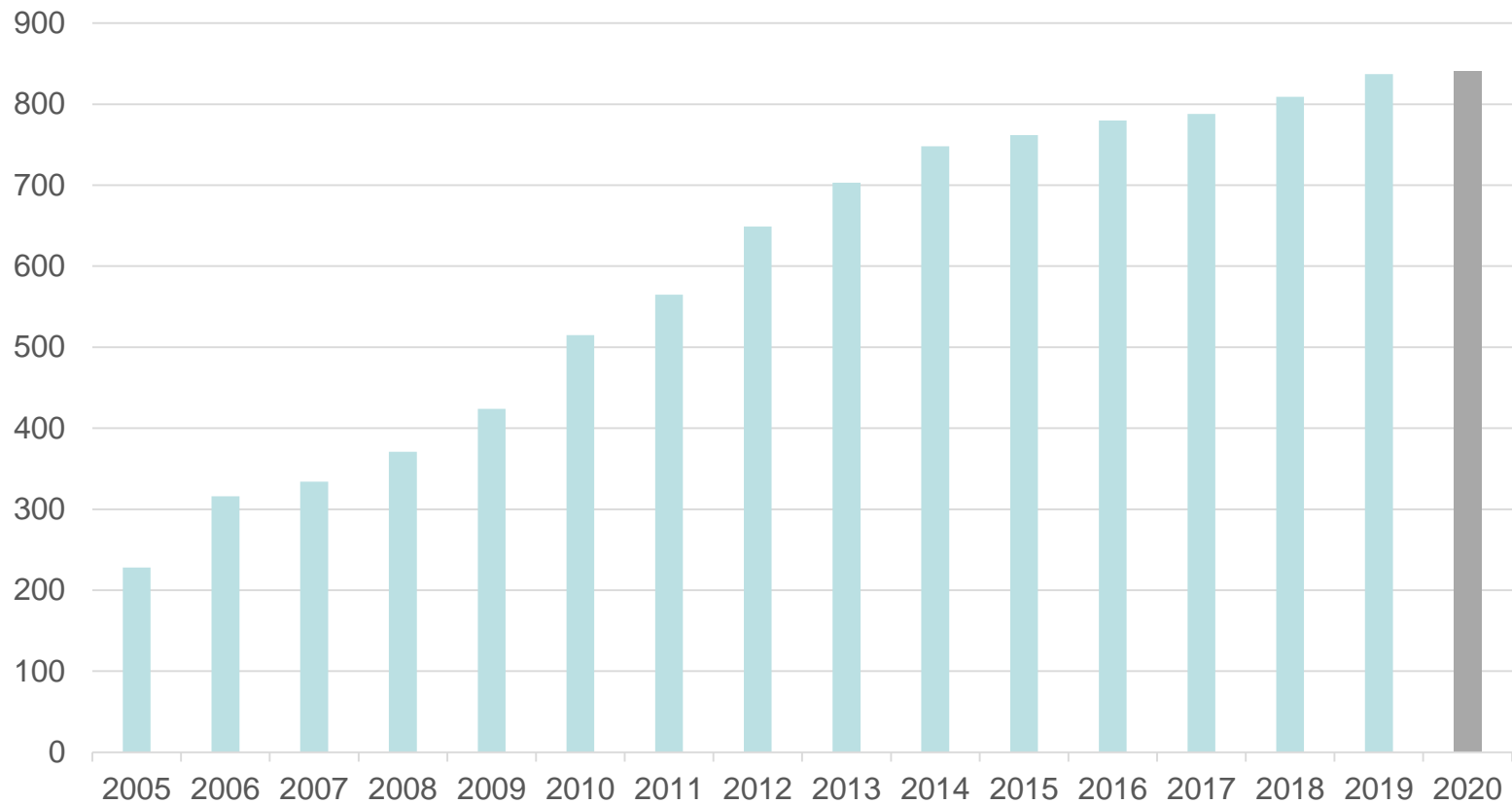

Nachwuchsförderung

- 3 Stephan-Weiland-Preise für Nachwuchswissenschaftler*innen (Preisträger*innen werden gleich bekannt gegeben)
- Für den Master-Preis ist leider nur eine Bewerbung eingegangen, diese wird auf das nächste Jahr verschoben.
- Posterpreise und Reisetipendien entfallen dieses Jahr leider.

Stellungnahmen, offene Briefe, Anhörungen, Anfragen und Anträge (1)

- Stellungnahme der Deutschen Gesellschaft für Epidemiologie (DGEpi) zur Verbreitung des neuen Coronavirus (SARS-CoV-2) vom 21.03.2020
- Zweite Stellungnahme der Deutschen Gesellschaft für Epidemiologie (DGEpi) zur Verbreitung des neuen Coronavirus (SARS-CoV-2) vom 27.04.2020
- Gründung des Kompetenznetz Public Health zu COVID-19 (derzeit 30 Fachgesellschaften) zusammen mit DGPH und DGSMP

Kompetenznetz Public Health COVID-19

Das Kompetenznetz Public Health zu COVID-19 ist ein Ad hoc-Zusammenschluss von über 25 wissenschaftlichen Fachgesellschaften aus dem Bereich Public Health, die hier ihre, methodische, epidemiologische, statistische, sozialwissenschaftliche und (bevölkerungs-)medizinische Fachkenntnis bündeln. Gemeinsam vertreten wir mehrere Tausend Wissenschaftler*innen aus Deutschland, Österreich und der Schweiz.

Stellungnahmen, offene Briefe, Anhörungen, Anfragen und Anträge (2)

- Papiere des Kompetenznetzes siehe:
<https://www.public-health-covid19.de/ergebnisse.html>
- Mitglied der ad-hoc Steuergruppe zur Entwicklung der PEPP-PT App (bis 25.04.2020)
- Stellungnahme: COVID-19: Vom zentralen zum dezentralen Infektionsschutz? Klare Kommunikation, Kompetenzvermittlung und geteilte Verantwortung Empfehlungen von 24 Fachgesellschaften aus dem Kompetenznetz Public Health zu COVID-19 an die politisch Verantwortlichen

Stellungnahmen, offene Briefe, Anhörungen, Anfragen und Anträge (3)

- Mitglied der AWMF-Task Force COVID-19 Leitlinien
- Fachgesellschaftsübergreifendes Redaktionskomitee der SARS-CoV-2, COVID-19 und (Früh-)Rehabilitation-Leitlinie zugehörig zur „AWMF-Task Force COVID-19 Leitlinien“
- Stellungnahme zur „Verordnung zum Anspruch auf bestimmte Testungen für den Nachweis des Vorliegens einer Infektion mit dem Coronavirus SARS-CoV-2“ des Bundesministeriums für Gesundheit vom 09.06.2020
- Mitglied der interdisziplinären Kommission für Pandemieforschung der Deutschen Forschungsgemeinschaft

Stellungnahmen, offene Briefe, Anhörungen, Anfragen und Anträge (4)

- Gemeinsame Stellungnahme von DGEpi, DGSMP und DGPH zu **Antrag „Epidemische Lage von nationaler Tragweite beenden – Bevölkerung weiter schützen, Parlamentsrechte wahren“** (Drucksache 19/20046 vom 10.06.2020), **Entwurf eines Gesetzes zur Weitergeltung von Rechtsverordnungen und Anordnungen aus der epidemischen Lage von nationaler Tragweite angesichts der COVID-19-Pandemie** (COVID-19-Rechtsverordnungsweitergeltungsgesetz, Drucksache 19/20042 vom 16.06.2020) und **Antrag „Pandemierat jetzt gründen – Mit weiterer wissenschaftlicher Perspektive besser durch die Corona-Krise“** (Drucksache 19/20565 vom 30.06.2020)
- Anhörung hierzu im Gesundheitsausschuss des Bundestags am 09.09.2020

Gibt es von Ihrer Seite Wortmeldungen
oder Anmerkungen?

→ Bitte kurzes Stichwort in den Chat schreiben!

Erinnerung

Anwesenheitsliste: Bitte tragen Sie sich mit Ihrem
vollen Namen und Ihrem Arbeitsort in den Chat ein!

- | | |
|---------------|---|
| TOP 1 | Begrüßung, Festlegung der Tagesordnung |
| TOP 2 | Genehmigung Protokoll MV vom 12.09.2019 |
| TOP 3 | Bericht der Präsidentin |
| TOP 4 | Bericht der Schatzmeisterin |
| TOP 5 | Bericht und Wahl der Rechnungsprüferinnen |
| TOP 6 | Entlastung des Vorstands |
| TOP 7 | AG-Angelegenheiten |
| TOP 8 | DGEpi-Preise |
| TOP 9 | 16. DGEpi-Jahrestagung 2021 |
| TOP 10 | Sonstiges |

Finanzübersicht	2018	2019
Kontostand zum 01.01.	91.668,48	85.797,67
Ausgaben	56.860,81	59.054,89
Einnahmen	50.990,00	51.111,97
Ertrag	-5.870,81	-7.942,92
Bestand zum 31.12.	85.797,67	77.854,75
Termingeld	-	-

Kontostand 22.09.2020:
€ 98.418,24

Einnahmen		
Stichwort		Betrag (€)
Mitgliedsbeiträge 2019		50.656,58
GMDs Lehrkonferenz		455,39
		51.111,97

Ausgaben		
Stichwort	Einzelposten Betrag (€)	Gesamt (€)
Personal		29.950,00
Kuvertierung Wahlunterlagen	200,00	
Webmaster	1.750,00	
Geschäftsstelle	28.000,00	
Reisekosten		1.710,19
Sonstiges		27.394,70
Porto, Telefon	76,04	
Büromaterial	2.123,36	
Beiträge	3.107,50	
AG Workshops	14.375,63	
Nachwuchs/Posterpreise/Ehrungen	2.750,00	
Stipendien	1.579,85	
Rechts- und Beratungskosten	2.469,97	
Nebenkosten Geldverkehr*	0,00	
Kosten Homepage	385,56	
Workshop	526,79	
		59.054,89

* Rücklastschriftgebühren

Gibt es von Ihrer Seite Wortmeldungen
oder Anmerkungen?

→ Bitte kurzes Stichwort in den Chat schreiben!

Erinnerung

Anwesenheitsliste: Bitte tragen Sie sich mit
Ihrem vollen Namen und Ihrem Arbeitsort in den
Chat ein!

- | | |
|---------------|--|
| TOP 1 | Begrüßung, Festlegung der Tagesordnung |
| TOP 2 | Genehmigung Protokoll MV vom 12.09.2019 |
| TOP 3 | Bericht der Präsidentin |
| TOP 4 | Bericht der Schatzmeisterin |
| TOP 5 | Bericht und Wahl der Rechnungsprüferinnen |
| TOP 6 | Entlastung des Vorstands |
| TOP 7 | AG-Angelegenheiten |
| TOP 8 | DGEpi-Preise |
| TOP 9 | 16. DGEpi-Jahrestagung 2021 |
| TOP 10 | Sonstiges |

Bericht der Rechnungsprüferinnen

 *Herzlichen
Dank!*

an

Frau Schmidtman, Mainz,
und
Frau Meisinger, Augsburg

Irene Schmidtman, Mainz & Christine Meisinger, Augsburg

Vorstand der DGEpi
DGEpi-Geschäftsstelle
c/o Universität Ulm
Inst. für Epidemiologie & Med. Biometrie
Helmholtzstraße 22
89081 Ulm

Main, Augsburg und Ulm, den 10.06.2020

Kassenprüfung des Geschäftsjahres 2019 DGEpi e. V.

Prüfbericht

Die Kassenprüfung fand in diesem Jahr wegen der COVID-19 bedingten Reisebeschränkungen in Form einer Videokonferenz am 10.06.2020 von 15:00 Uhr bis 15:20 statt. Teilnehmerinnen waren die Schatzmeisterin Frau Dr. Sandra Beermann, die Geschäftsstellenleiterin Nicole Kroll und die Kassenprüferinnen Frau Dr. Irene Schmidtman, IMBEI Universitätsmedizin der Johannes Gutenberg-Universität Mainz und Frau Prof. Christine Meisinger, Lehrstuhl für Epidemiologie der LMU am UNIKA-T Augsburg.

Zuvor standen den Kassenprüferinnen die Kontoauszüge des Girokontos in elektronischer Form, die gescannten Belege und eine chronologische Aufstellung aller Sammel- und Einzelpositionen für Einnahmen und Ausgaben inkl. der Zuordnung zu einzelnen Konten zur Verfügung. Eine zusammenfassenden Einnahmen- Ausgabenrechnung lagen ebenfalls vor. Es fand eine umfassende Belegprüfung statt, dabei wurden die Unterlagen auf rechnerische Richtigkeit und Vollständigkeit der Belege geprüft.

Es fand sich kein Anlass zu Beanstandung. Die Unterlagen wurden in übersichtlicher Form zur Verfügung gestellt, so dass eine zügige Zuordnung von Zahlungen und Belegen möglich war.

Die Kassenprüferinnen danken Frau Kroll für die Vorbereitung der Kassenprüfung und die Unterstützung bei der Prüfung. Sie danken Frau Beermann für die korrekte Kassenführung.

Auf Basis der Prüfungsergebnisse können die Kassenprüferinnen der Mitgliederversammlung der DGEpi die Entlastung des Vorstandes uneingeschränkt empfehlen.

Dr. Irene Schmidtman
IMBEI

Universitätsmedizin der
Johannes Gutenberg-Universität
551010 Mainz

Prof. Dr. Christine Meisinger
Lehrstuhl für Epidemiologie der
LMU am UNIKA-T

Neusässer Str. 47
86156 Augsburg

- Wahlvorschläge der Vorstandschaft:
Wiederwahl von Frau Schmidtman
Wiederwahl von Frau Meisinger
- Gibt es weitere Wahlvorschläge?
- **Abstimmung zur Wiederwahl (getrennt für jede*n Kandidat*in**
(Bitte beachten: nur Mitglieder sind abstimmungsberechtigt!)

-
- | | |
|---------------|---|
| TOP 1 | Begrüßung, Festlegung der Tagesordnung |
| TOP 2 | Genehmigung Protokoll MV vom 12.09.2019 |
| TOP 3 | Bericht der Präsidentin |
| TOP 4 | Bericht der Schatzmeisterin |
| TOP 5 | Bericht und Wahl der Rechnungsprüferinnen |
| TOP 6 | Entlastung des Vorstands |
| TOP 7 | AG-Angelegenheiten |
| TOP 8 | DGEpi-Preise |
| TOP 9 | 16. DGEpi-Jahrestagung 2021 |
| TOP 10 | Sonstiges |
-

- Auf Antrag

- **Abstimmung über Entlastung des Vorstands**
(Bitte beachten: nur Mitglieder sind abstimmungsberechtigt!)

- | | |
|---------------|---|
| TOP 1 | Begrüßung, Festlegung der Tagesordnung |
| TOP 2 | Genehmigung Protokoll MV vom 12.09.2019 |
| TOP 3 | Bericht der Präsidentin |
| TOP 4 | Bericht der Schatzmeisterin |
| TOP 5 | Bericht und Wahl der Rechnungsprüferinnen |
| TOP 6 | Entlastung des Vorstands |
| TOP 7 | AG-Angelegenheiten |
| TOP 8 | DGEpi-Preise |
| TOP 9 | 16. DGEpi-Jahrestagung der 2021 |
| TOP 10 | Sonstiges |



» Mittwoch, 30.09.2020

08:30-10:00

*AG 17 | Epidemiologie des Alterns
Vorträge & AG-Sitzung*

+ Weitere Informationen

10:00-12:00

*AG 1 | Infektionsepidemiologie
Vorträge, AG-Sitzung & Sprecher*innenwahl*

+ Moderation: Ralf Krumkamp, Heiko Jahn, Veronika Jäger

12:45-16:00

*AG 3 | Epidemiologie der Arbeitswelt & AG 10 | Umweltmedizin, Expositions-
und Risikoabschätzungen
Vorträge*

+ Weitere Informationen

Übersicht und Programm unter:

<https://2020.dgepi.de/programm/ag-programmuebersicht/>

Anmeldung nur noch direkt über AG-Sprecher*innen möglich!

»» **Mittwoch, 30.09.2020**

13:00-15:00

AG 15 | Health Geography
Vorträge, AG-Sitzung

+ Sessionleitung: D. Koller, J. Augustin

16:00-17:30

AG 13 | Nachwuchsgruppe Epidemiologie
Vorträge, AG-Sitzung

+ Weitere Informationen

17:30-19:30

AG 14 | Neurologische und Psychiatrische Epidemiologie
Vorträge, AG-Sitzung & Sprecher*innenwahl

+ Sessionleitung: Tobias Luck, Heike Minnerup

»» *Donnerstag, 01.10.2020*

09:00-10:00

AG 6 | Genetische Epidemiologie
*Vorträge, AG-Sitzung & Sprecher*innenwahl*

10:00-13:00

AG 12 | Erhebung und Nutzung von Sekundärdaten (AGENS)
Vorträge

+ Moderation: Holger Gothe (Berlin), Peter Ihle (Köln), Enno Swart (Magdeburg)

14:00-15:30

AG 5 | Ernährungsepidemiologie
Vorträge & AG-Sitzung

+ Weitere Informationen

15:30-19:00

AG 8 | Krebsepidemiologie
Vorträge

+ Sessionleitung: Sven Tiews, Dorothee Twardella

» Freitag, 02.10.2020

09:00-13:00

AG 16 | Sozialepidemiologie
*Vorträge, AG-Sitzung & Sprecher*innenwahl*

+ Moderation: Odile Sauzet, tba.

09:00-11:30

AG 2 | Pädiatrische Epidemiologie
*Vorträge, AG-Sitzung & Sprecher*innenwahl*

+ Weitere Informationen

13:00-17:30

*AG 4 | Epidemiologische Methoden & AG 9 | Statistische Methoden in der
Epidemiologie*
Vorträge & AG-Sitzung

+ Weitere Informationen

»» Montag, 05.10.2020

09:30-13:30

*Freie Themen
Vorträge*

+ Sessionleitung: Eva Grill, Dietrich Rothenbacher

»» Mittwoch, 11.11.2020

13:00-17:45

*AG 7 | Epidemiologie der Herz-Kreislauf- und Stoffwechsel-Erkrankungen
Vorträge, AG-Sitzung & Sprecher*innenwahl*

+ Weitere Informationen

- | | |
|---------------|---|
| TOP 1 | Begrüßung, Festlegung der Tagesordnung |
| TOP 2 | Genehmigung Protokoll MV vom 12.09.2019 |
| TOP 3 | Bericht der Präsidentin |
| TOP 4 | Bericht der Schatzmeisterin |
| TOP 5 | Bericht und Wahl der Rechnungsprüferinnen |
| TOP 6 | Entlastung des Vorstands |
| TOP 7 | AG-Angelegenheiten |
| TOP 8 | DGEpi-Preise |
| TOP 9 | 16. DGEpi-Jahrestagung 2021 |
| TOP 10 | Sonstiges |



> [Clin Gastroenterol Hepatol.](#) 2020 May 4;S1542-3565(20)30622-4. doi: 10.1016/j.cgh.2020.04.077.
Online ahead of print.

Use of Polygenic Risk Scores to Select Screening Intervals After Negative Findings From Colonoscopy

Feng Guo ¹, Korbinian Weigl ², Prudence Rose Carr ³, Thomas Heisser ¹, Lina Jansen ³, Philip Knebel ⁴, Jenny Chang-Claude ⁵, Michael Hoffmeister ³, Hermann Brenner ⁶

Affiliations + expand

PMID: 32376506 DOI: [10.1016/j.cgh.2020.04.077](#)

Feng Guo

German Cancer Research Center (DKFZ),
Heidelberg



Nena Karavasiloglou

Epidemiology,
Biostatistics and
Prevention Institute (EBPI), University of Zurich.
Cancer Registry Zurich, Zug, Schaffhausen and Schwyz,
University Hospital Zurich

Multicenter Study > BMC Med. 2019 Dec 2;17(1):221. doi: 10.1186/s12916-019-1444-0.

Adherence to the World Cancer Research Fund/American Institute for Cancer Research cancer prevention recommendations and risk of in situ breast cancer in the European Prospective Investigation into Cancer and Nutrition (EPIC) cohort

Nena Karavasiloglou^{1 2 3}, Anika Hüsing⁴, Giovanna Masala⁵, Carla H van Gils⁶, Renée Turzanski Fortner⁴, Jenny Chang-Claude⁴, Inge Huybrechts⁷, Elisabete Weiderpass^{7 8}, Marc Gunter⁷, Patrick Arveux^{9 10 11}, Agnès Fournier^{9 10}, Marina Kvaskoff^{9 10}, Anne Tjønneland^{12 13}, Cecilie Kyrø¹³, Christina C Dahm¹⁴, Helene Tilma Vistisen¹⁴, Marije F Bakker⁶, Maria-Jose Sánchez^{15 16 17 18}, María Dolores Chirlaque López^{17 19 20}, Carmen Santiuste^{17 19}, Eva Ardanaz^{17 21 22}, Virginia Menéndez²³, Antonio Agudo²⁴, Antonia Trichopoulou²⁵, Anna Karakatsani^{25 26}, Carlo La Vecchia^{25 27}, Eleni Peppas²⁵, Domenico Palli⁵, Claudia Agnoli²⁸, Salvatore Panico²⁹, Rosario Tumino³⁰, Carlotta Sacerdote³¹, Salma Tunå Butt^{32 33}, Signe Borgquist^{34 35}, Guri Skeie^{8 36}, Matthias Schulze³⁷, Timothy Key³⁸, Kay-Tee Khaw³⁹, Kostantinos K Tsilidis^{40 41}, Merete Ellingjord-Dale⁴⁰, Elio Riboli⁴⁰, Rudolf Kaaks⁴, Laure Dossus⁷, Sabine Rohmann^{42 43}, Tilman Kühn⁴⁴



Review > [BMJ. 2019 Jul 3;366:l2368. doi: 10.1136/bmj.l2368.](#)

Role of diet in type 2 diabetes incidence: umbrella review of meta-analyses of prospective observational studies

Manuela Neuenschwander¹, Aurélie Ballon¹, Katharina S Weber^{2 3}, Teresa Norat⁴, Dagfinn Aune^{5 4 6}, Lukas Schwingshackl^{7 8}, Sabrina Schlesinger^{9 3}

Manuela Neuenschwander

Deutsches Diabetes Zentrum,
Institut für Biometrie und Epidemiologie,
Düsseldorf

Unterstützerpreis: Leider sind für 2020 keine Bewerbungen eingegangen.

Lehrpreis: Leider ist für 2020 nur eine Nominierung eingegangen.
Diese wird auf das nächste Jahr verschoben.

AG 1: Infektionsepidemiologie	Ralf Krumkamp	Stefanie Castell		
AG2: Pädiatrische Epidemiologie	Isabell Hoffmann	Rüdiger von Kries		
AG3: Epidemiologie der Arbeitswelt	Thomas Behrens	Matthias Möhner	Janice Hegewald	Jean-Baptist du Prel
AG4: Epidemiologische Methoden	Carsten Oliver Schmidt	André Karch		
AG5: Ernährungsepidemiologie	Sabine Rohrmann	Gunter Kuhnle		
AG6: Genetische Epidemiologie	André Scherag	Justo Lorenzo Bermejo		
AG7: Epidemiologie der Herz-Kreislauf- und Stoffwechsel-Erkr.	Christa Meisinger	Ben Schöttker		
AG8: Krebs Epidemiologie	Sven Tiews	Dorothee Twardella		
AG9: Statistische Methoden in der Epidemiologie	Irene Schmidtman	Ralph Brinks		
AG10: Umweltmedizin, Expositions- und Risikoabschätzungen	Nadja Steinkühler	André Conrad		
AG11: Pharmakoepidemiologie	Niklas Schmedt	Falk Hoffmann		
AG12: Erhebung und Nutzung von Sekundärdaten (AGENS)	Peter Ihle	Enno Swart	Holger Gothe	
AG13: Nachwuchsgruppe Epidemiologie	Florian Fischer	Myriam Tobollik		
AG14: Neurologische und psychische Erkrankungen	Heike Minnerup	Tobias Luck		
AG15: Health Geography	Daniela Koller	Jobst Augustin		
AG16: Sozialepidemiologie	Jacob Spallek	Thomas Lampert	Sven Schneider	
AG17: Epidemiologie des Alterns	Judith Fuchs	Eva Grill	Ralf Strobl	
AG18: Lehre in der Epidemiologie	Christel Weiß	Andrea Schmidt-Porkrzywiniak		



an alle Gutachter
und Gutachterinnen

- | | |
|---------------|---|
| TOP 1 | Begrüßung, Festlegung der Tagesordnung |
| TOP 2 | Genehmigung Protokoll MV vom 12.09.2019 |
| TOP 3 | Bericht der Präsidentin |
| TOP 4 | Bericht der Schatzmeisterin |
| TOP 5 | Bericht und Wahl der Rechnungsprüferinnen |
| TOP 6 | Entlastung des Vorstands |
| TOP 7 | AG-Angelegenheiten |
| TOP 8 | DGEpi-Preise |
| TOP 9 | 16. DGEpi-Jahrestagung 2021 |
| TOP 10 | Sonstiges |

Krankheiten erforschen – Gesundheit erhalten
20.-22. Sept 2021



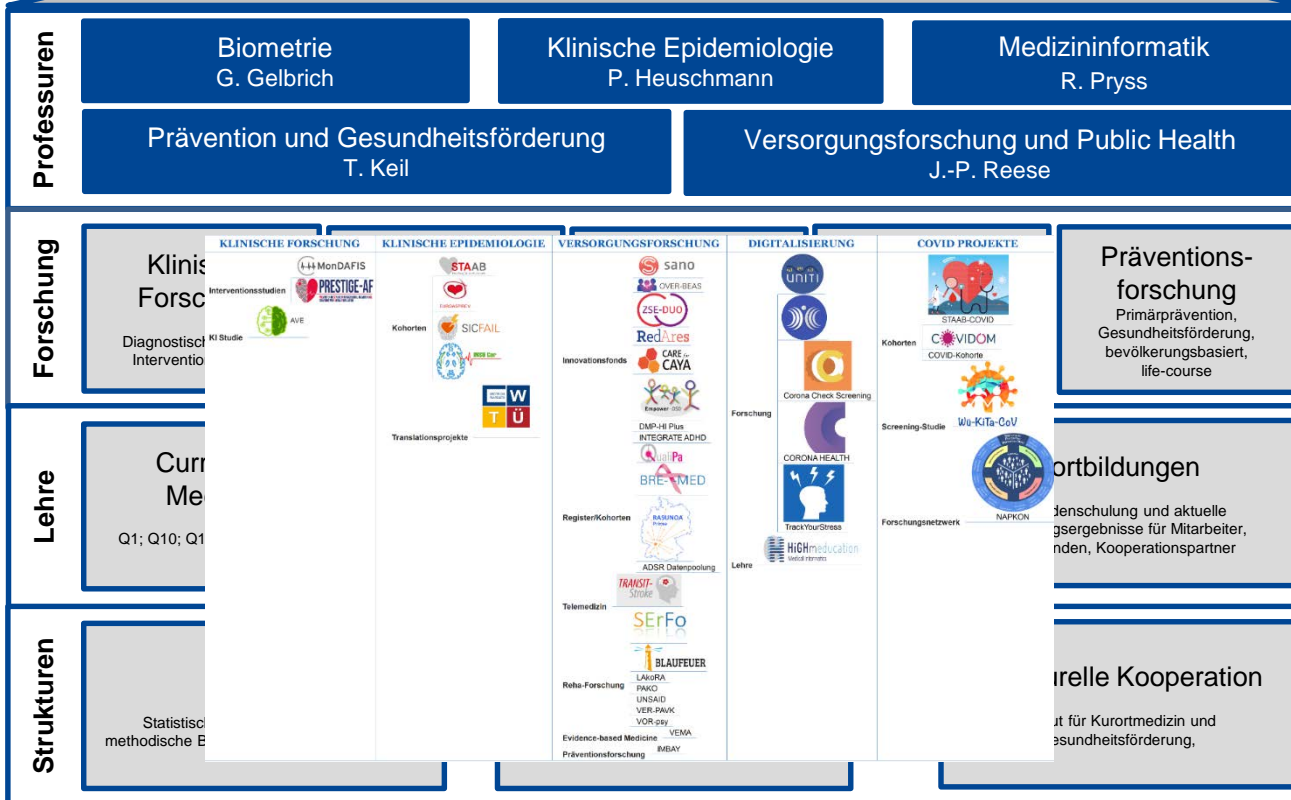

Tagungsthema



„Krankheiten erforschen – Gesundheit erhalten“

Symposien und Key Notes zu Themenschwerpunkte

aus den Bereichen **klinische Epidemiologie** und **Präventionsforschung**, u.a.:

Neuartige Studiendesigns im Bereich Versorgungsforschung, Nutzung von mHealth Lösungen für Evaluationsforschung, Einbettung Epidemiologie in klinische Settings, klinische Epidemiologie im Bereich Translationsforschung, Modellierung struktureller Faktoren auf zeitliche Trends in non communicable diseases, neuartige Modelle zur Implementierung von wissenschaftlichen Erkenntnissen in die Praxis, Epidemiologie und öffentlicher Gesundheitsdienst (Brücke zwischen Theorie und Praxis)

****vorbehaltlich der pandemischen Lage online oder in Präsenz****



Sehr geehrte Damen und Herren, liebe Kolleginnen und Kollegen,

es ist uns eine große Freude, Sie zum

9. LGL/GHUP-Kongress für den Öffentlichen Gesundheitsdienst in Bayern vom 22.09. bis 24.09.2021

einzuladen. Der Tagungsort Würzburg mit seinem universitären Campus spiegelt einerseits die auch qualitativ gewachsenen Aufgaben am LGL, andererseits die lebendige Lehr- und Forschungslandschaft in Bayern und nicht zuletzt auch die flächendeckende Präsenz des ÖGD. Dieses Zusammenspiel von Forschung und Praxis wird durch die Kongresskooperation mit [Institut für Klinische Epidemiologie und Biometrie \(Prof. Heuschmann\)](#), der [DGEpi](#) und der [GHUP](#) noch einmal unterstrichen.



Voraussichtliches Tagungsthema

„One Health – Eine Gesundheit“

Lehren aus der Pandemie

Weitere Themenschwerpunkte:

Forschung in bayerischen Kurorten, Gesundheitsregionen plus, Hygiene, Impfen, Infektionsschutz, Klimawandel und Gesundheit, Interkulturelle Kommunikation, Kindergesundheit, Schuleingangsuntersuchungen, Krebsregister, Öffentlicher Gesundheitsdienst, Gesundheitsberichterstattung, Prävention und Gesundheitsförderung, Freie Themen

Keynotes und
Podiumsdiskussion „One Health – aus der Pandemie lernen“

****Die Tagung findet vorbehaltlich der pandemischen Lage statt****



Stadt Würzburg



Gemeinsam forschen - gemeinsam genießen!

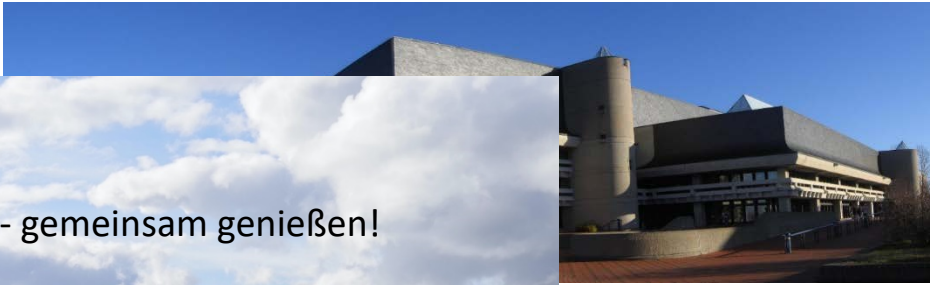

Universität Würzburg



Gemeinsam forschen - gemeinsam genießen

Wir freuen uns Sie 2021 in Würzburg zu begrüßen!

DG Epi 2021 Koordinationskomitee : Peter U. Heuschmann,
Felizitas Eichner, Silvia Duro, Kathrin Ungethüm

www.epidemiologie.uni-wuerzburg.de
http://twitter.com/ikeb_wuerzburg

- | | |
|---------------|---|
| TOP 1 | Begrüßung, Festlegung der Tagesordnung |
| TOP 2 | Genehmigung Protokoll MV vom 12.09.2019 |
| TOP 3 | Bericht der Präsidentin |
| TOP 4 | Bericht der Schatzmeisterin |
| TOP 5 | Bericht und Wahl der Rechnungsprüferinnen |
| TOP 6 | Entlastung des Vorstands |
| TOP 7 | AG-Angelegenheiten |
| TOP 8 | DGEpi-Preise |
| TOP 9 | 16. DGEpi-Jahrestagung 2021 |
| TOP 10 | Sonstiges |

- Vorab sind keine Anträge in der Geschäftsstelle eingegangen.
- Ankündigung: online-Veranstaltung (Di. 10.11.2020, 16:00 Uhr) von Gerd Antes (ehemaliger Direktor Cochrane Deutschland) zum Thema „Wissenschaft in Zeiten von COVID-19“
Einladung und weitere Infos per Mail an Mitglieder
- Beitrag von Berit Lange zum Thema „Mortalitätsregister“
- Beitrag von Martin Eichler zum Thema „Klimaschutz bei der Durchführung unserer Konferenzen“ (s. folgende Folien)

Daten zu Todesursachen in Deutschland schneller berichten

Ad hoc Gruppe dgepi,
Berit Lange

Todesursachen in Deutschland zustande?

Totenscheine werden von Ärzten ausgefüllt

Teil mit Todesursachen → Standesamt →
Gesundheitsamt

teilweise durch Software unterstützt →
Landesämter für Statistik gegeben

Zusammenführungsschritte zwischen den
Landesämtern

→ Statistisches Bundesamt →
Jahresstatistik

A screenshot of a German death certificate form (Todesbescheinigung). The form is titled 'Todesbescheinigung' and contains various fields for recording death information, including name, date, time, and cause of death. A large, semi-transparent watermark reading 'MUSTER' is overlaid on the form.



LSN Landesamt für Statistik
Niedersachsen

STATIS
Statistisches Bundesamt

Todesursachen in Deutschland

Sterbefälle

Todesursache

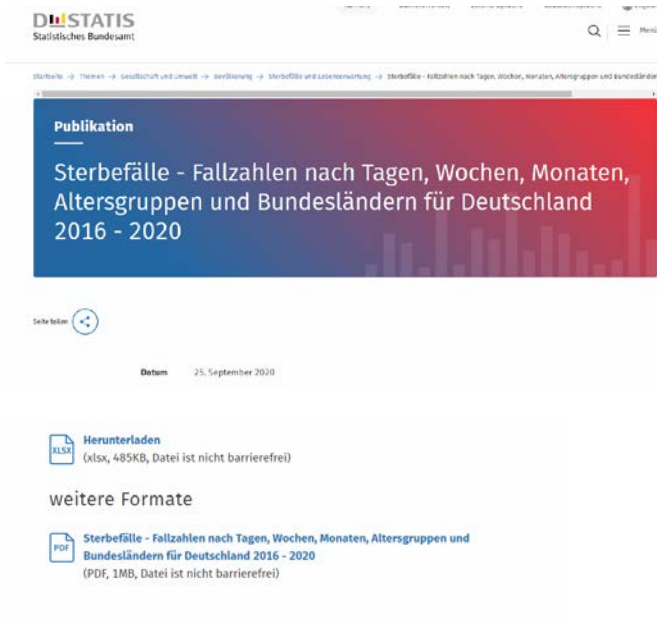

Publikation

Sterbefälle - Fallzahlen nach Tagen, Wochen, Monaten, Altersgruppen und Bundesländern für Deutschland 2016 - 2020

Herunterladen
(xlsx, 485KB, Datei ist nicht barrierefrei)

weitere Formate

Sterbefälle - Fallzahlen nach Tagen, Wochen, Monaten, Altersgruppen und Bundesländern für Deutschland 2016 - 2020
(PDF, 1MB, Datei ist nicht barrierefrei)

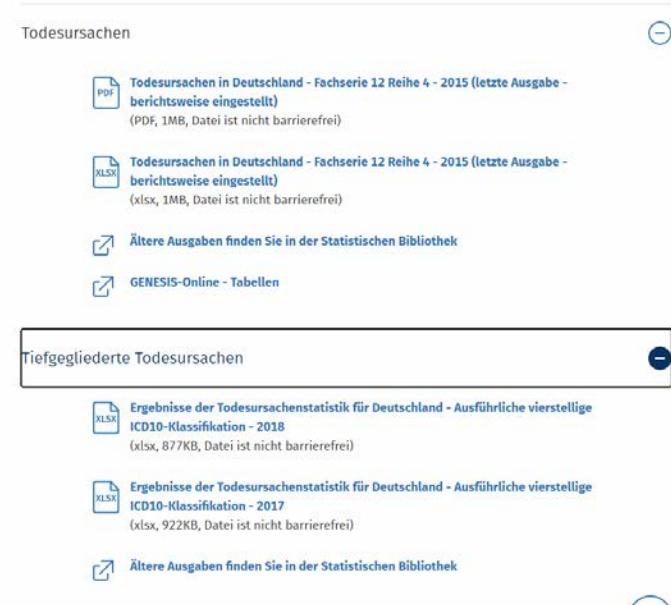

Todesursachen

- Todesursachen in Deutschland - Fachserie 12 Reihe 4 - 2015 (letzte Ausgabe - berichtsweise eingestellt)**
(PDF, 1MB, Datei ist nicht barrierefrei)
- Todesursachen in Deutschland - Fachserie 12 Reihe 4 - 2015 (letzte Ausgabe - berichtsweise eingestellt)**
(xlsx, 1MB, Datei ist nicht barrierefrei)
- Ältere Ausgaben finden Sie in der Statistischen Bibliothek
- GENESIS-Online - Tabellen

Tiefgegliederte Todesursachen

- Ergebnisse der Todesursachenstatistik für Deutschland - Ausführliche vierstellige ICD10-Klassifikation - 2018**
(xlsx, 877KB, Datei ist nicht barrierefrei)
- Ergebnisse der Todesursachenstatistik für Deutschland - Ausführliche vierstellige ICD10-Klassifikation - 2017**
(xlsx, 922KB, Datei ist nicht barrierefrei)
- Ältere Ausgaben finden Sie in der Statistischen Bibliothek

Möglichkeiten des „Monitoring“ aktuell und Wunsch

Wöchentliche Sterbefallzahlen in Deutschland

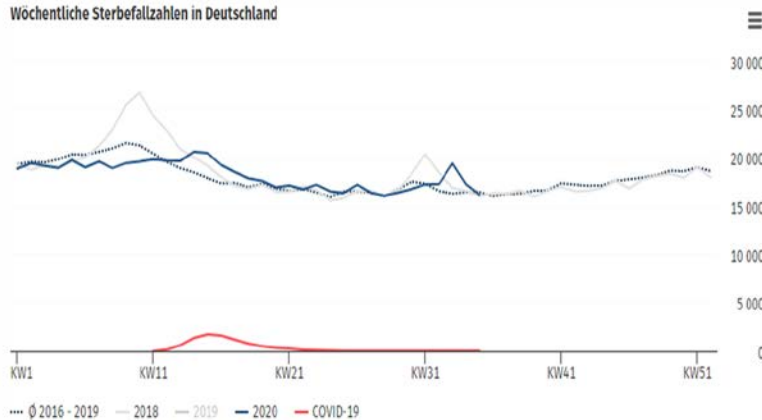

NCHS Mortality Reporting System:
Pneumonia, Influenza and COVID-19 Mortality
Data through the week ending April 11, 2020, as of April 16, 2020

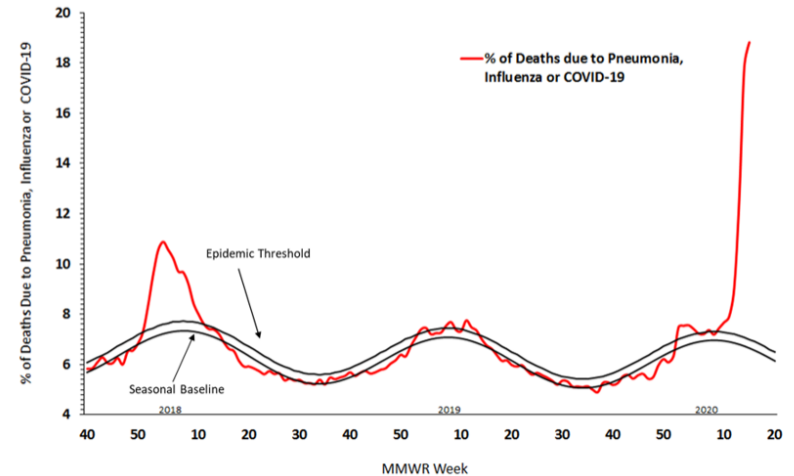

Dies ist keine neue Idee...

Studie

Aufwand-Nutzen- Abschätzung zum Aufbau und Betrieb eines nationalen Mortalitätsregisters

Endbericht

Auftraggeber
Bundesministerium für
Gesundheit

Folgende Übersicht fasst den empfohlenen Umsetzungsprozess
zusammen:

Abbildung 6-5: Umsetzung einer verbesserten Todesfallerfassung
und eines nationalen Mortalitätsregisters



3. Dezember 2010

Empfehlung des Rates für Sozial- und Wirtschaftsdaten (RatSWD) zum
Aufbau eines nationalen Mortalitätsregisters



BiB Working Paper 1/2020

Sterblichkeit in Deutschland muss besser und schneller
erfasst werden - Lehren aus der COVID-19-Pandemie

Norbert F. Schneider, Ulrich Mueller, Sebastian Klüsener

Gesetzesgrundlage

**Gesetz über die Statistik der Bevölkerungsbewegung und die Fortschreibung des Bevölkerungsstandes
(Bevölkerungstatistikgesetz - BevStatG)
§ 2 Statistik der natürlichen Bevölkerungsbewegung**

(6) Die nach Landesrecht für den Empfang des vertraulichen Teils der ärztlichen Bescheinigung über den Tod (Totenschein) zuständigen Stellen übermitteln den statistischen Ämtern der Länder mindestens monatlich die mit der Registernummer des Sterbefalleintrags und dem zuständigen Standesamt gekennzeichneten Angaben zu den Todesursachen und den Umständen des Todes nach den Angaben auf dem Totenschein. Die Übermittlungen erfolgen elektronisch, soweit die technischen Voraussetzungen hierfür geschaffen sind. Bei der elektronischen Übermittlung ist ein dem Stand der Technik entsprechendes Verschlüsselungsverfahren zu verwenden. Die Registernummer des Sterbefalleintrags dient als Hilfsmerkmal.

Vorschlag

1. Erstes Treffen von Interessierten der dgepi in den nächsten 1-2 Wochen auch in Bezug auf den aktuellen Stand (welche geplanten Projekte gibt es wo aktuell?)
2. Einbezug von KollegInnen benachbarter Fachgebiete (Demographie, Statistische Ämter)
berit.lange@helmholtz-hzi.de
3. Verfassen einer gemeinsamen Stellungnahme mit Vorschlägen zum Vorgehen



War da was?

- einige Ideen zur Klimaneutralität der DGEpi

Martin Eichler, September 2020

Hintergrund

- sicherlich allgemein bekannt

Wissenschaftlicher Konsens:

- CO₂-Emissionen müssen reduziert werden, um Anstieg der Erderwärmung zu begrenzen
- 93% der EU-Bürgerinnen und –Bürger halten Klimawandel für ein „ernstes Problem“ (EU-Barometer 2019)
- Geschäftsreisen/ Kongresse sind ein Faktor (unter vielen) welche CO₂-Emissionen emittieren und zum Klimawandel beitragen
- 35% der Flugreisen am Frankfurter Flughafen sind Geschäftsreisen (Statista)



Was tun?

Gesetzliche Vorgaben abwarten?

oder:

Mit gutem Beispiel vorangehen?

Das heißt:

- Thema ins Bewusstsein heben, Transparenz schaffen
- CO2-Neutralität anstreben



Wie kann man das erreichen?

1. DGEpi und Kongress geben sich die Zielstellung der CO₂-Neutralität und kommunizieren dies.
2. Konkrete Ausarbeitung
 - Erhebung der CO₂ Emissionen der Kongresse (Anreisewege und Verkehrsmittel bei Anmeldung; CO₂-Rechner)



Art der Veranstaltung: *

Dauer der Veranstaltung: * Tage

Anzahl der Teilnehmer: *

Distanz pro Besucher: * km

Anteil ÖPNV %

Anteil PKW %

Anteil Bahn %

Anteil Bahn (Klimaneutrales Ticket) %

Anteil Flüge %

Fläche Veranstaltungsort * m²

Catering **Ergebnis der Schnellberechnung**

Übernachtung

Die CO₂-Emissionen Ihres Events betragen **80,268 t**

* Pflichtfelder



Wie kann man das erreichen?

2. Konkrete Ausarbeitung ... Fortsetzung

- Emissionen und mögliche Maßnahmen zur Reduzierung der Emissionen kommunizieren (etwa bei Kongressanmeldung)
- Kompensation des Schadens:
- Preisbestimmung der vorhandenen Emissionen (zB 50 €/ Tonne, im Beispiel wären das 4000€)
- Maßnahmen zur Finanzierung überlegen (Mitgliederbeiträge, Kongressbeiträge)
- Auswahl der Maßnahmen zur Kompensation treffen (Flächenstilllegungen etc.)

Mein Vorschlag bis nächstes Jahr

Und wenn man nicht mehr weiter weiß, dann macht man einen
Arbeitskreis.

(Anonym)

gutezitate.com

Gibt es von Ihrer Seite Wortmeldungen
oder Anmerkungen?

→ Bitte kurzes Stichwort in den Chat schreiben!

Letzte Erinnerung

Anwesenheitsliste: Bitte tragen Sie sich mit
Ihrem vollen Namen und Ihrem Arbeitsort in den
Chat ein!

Ende